

KOLA

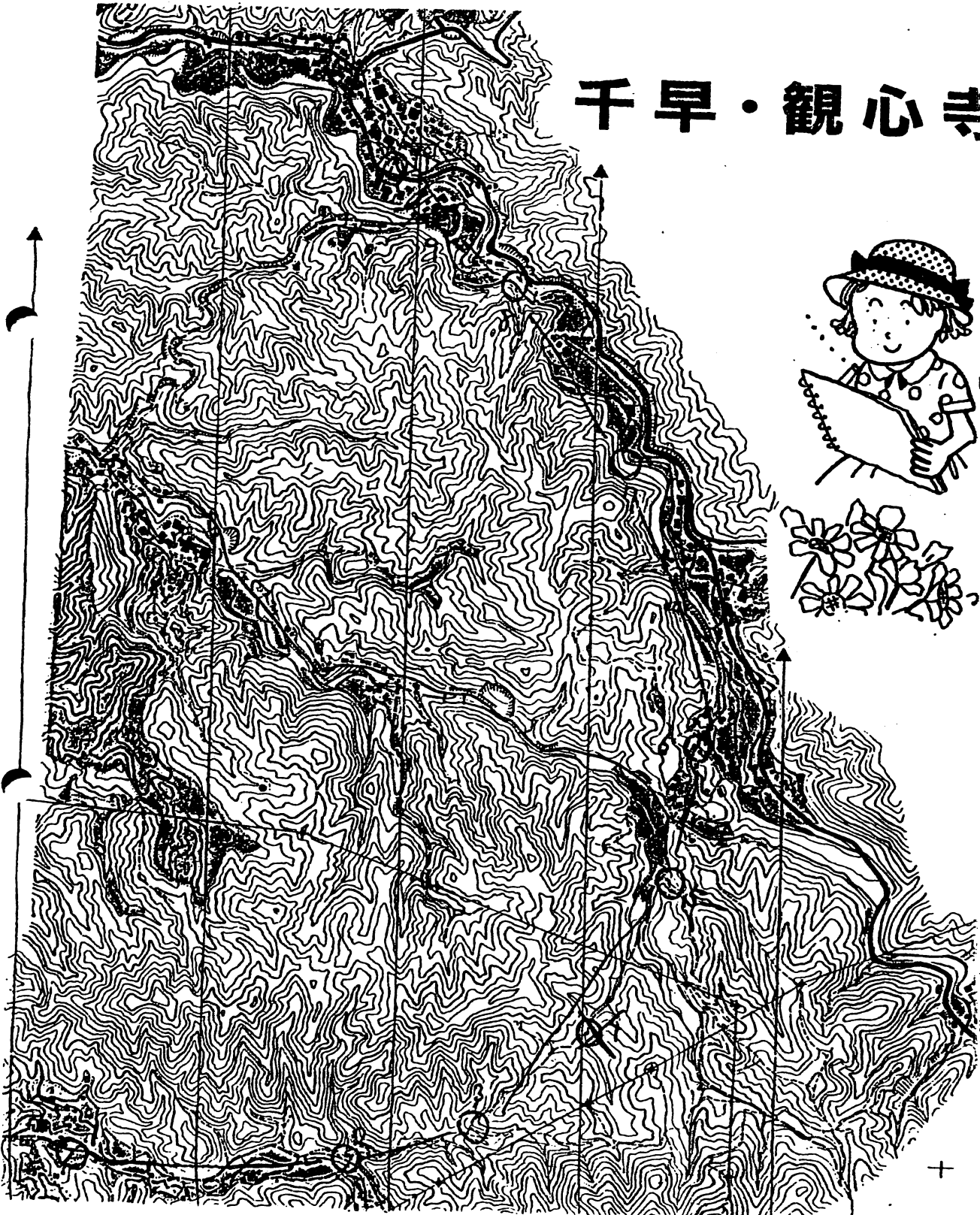

岸和田オリエンテーリング協会
[編集部] 〒596
岸和田市小松里町477-2
横田 実 (Tel 0724-43-1449)
第108号 1992年11月6日発行
(定価 200円)

千早・観心寺



飛騨の千早・観心寺パーマネントオリエンテーリングコース

by よこたみのる

10月4日、KCSC主催の「千早・観心寺オリエンテーリング大会」。南海高野線千早口駅前集合。受付9:30より…。

午前11時40分、ようやく僕のスタートだ。何も参加者が多かったので時間がずれ込んだのも、僕たちが遅刻したわけではない。9時30分ごろに着いたばかりは、2時間以上も待たされてしまった。

11時30分ごろ、ようやくセッターが帰ってきた。工事の関係で道の変更が多々あり、その対策のため奔放していたようだ。御苦労さま。そのせいで、スタート時間が大幅に遅れてしまった。また、経験者・初心者と分れていたセットコースも、初心者用とのみとなり、少々物足りないな…と思いつつ、スタートをすることになった。

地図は、パーマネントコースの物を使用。道なりについているので「楽勝楽勝」と思いながらテクテクと駆出す。ところが、なんのなんのの難コース。道が、工事のため大幅に変わっているのである。素朴なハイキング道のはずが、でかでかと不粋な道路に拡張されようとしている。まだまだ工事中で、その全容は明らかではないが、自動車がばんばん通りそうだ。オマケにトンネルまで付けてある。

ぼくたち【GOLCの面々】は、迂回路を取って③から山道に入る。前には、親子連れ【岩崎さんファミリー】が歩いている。途中で、送電線にいく道と、登山道に分れたが、このままでは面白くないので、ぼくらは、道なき道を歩くコースに取った。沢伝いに降りて行くコースは、なかなか醍醐味にあふれたものだった。

⑤が、作業小屋に隠れていて判りにくかったものの、その後は順調に駆出して行った。所用時間は、成績表の通り。道のある方を行った岩崎さんたちに、大きく遅れを取ってしまった。

しかし、最初にぼくたちは「経験者」として申し込んでいたので、コース別の表彰ということで、ぼくと平山君が2位・3位の賞品を受け取るようになった。帰りの電車のホームで、賞品で受け取った「万歩計」を振りながら、遊んでいた。実に有意義な1日だった。

(完)

岩崎 数雄	52分1秒	平山 友啓	1時間15分15秒
岩崎 拓也	54分0秒	白川 努	1時間16分15秒
岩崎 一也	57分35秒	今井 啓裕	1時間26分13秒
横田 実	1時間13分15秒	藤原 章洋	1時間29分15秒

銀メダル獲得! 大阪城でアベックRUNrun

10/25 by よこたみのる

前日の雨が嘘の様な青空。今回は、大阪城オリエンテーリング大会〔松原市民OL第45回大会〕。年間3回、春〔5月〕・秋〔11月〕・冬〔1月〕と行なわれている松原OL大会も45回ですか。長いですね。ぼくが前回出たのは41回大会。最近は、冬の大会がウエスタンCUPと重なって、行けなくなってしまったのが残念。松原市民OL大会の楽しみは、金・銀・銅のメダルと様々な文房具景品。特に生徒たちにとっては、メダルは楽しみの中の1つになっています。しかし、年度末の冬の大会で、メダルが品切れになっていることもあって、残念に思うこともありましたね。小学生連れの親子には、豪華なトロフィーもあって、「オリエンテーリングを楽しもう」と思う人には絶好の大会だと思います。

さて、紹介はこれぐらいとして、肝心の今回の大会はと申しますと、1時間のスコアOL。しかも、パーマメントポストを使っただけの物だから、楽勝でした。クラス別に制限時間を変えても良かったのではと思いました〔それでも、全部まわったでしょうけど〕。今回も彼女と2人連れ。一般混合クラスで出場して、のんびりと回ってきました。途中、ポストを取られていたり、パンチが違う場所に付けられていたりというハプニングがありました。楽々1時間で回れました。生徒たちもほとんど、時間ないに回れたようです。

「これで金メダルを貰えるな」と思ったところへ、ひょっこり村橋さん夫婦が顔を見せました。これで金の夢は消えて、銀へと突落とされて…。まさか、一般混合なんてクラスで出る組がもう1組できるとは、思いませんでした。やれやれ。この雪辱戦は、今晚やるボウリングでと心に誓い、大阪城をあとにするのであります。

次回の松原市民OL大会は、2月13日(土)に長居公園でする予定だそうです。みんなは、たぶん淡路に出かけていることでしょう。ぼくも結婚式前日でぼたぼたしているのかな?。「この日も行こうね」と彼女に言ってにらまれたのは当然のことかな?。

(終わり)

そうだ!!これは岸和田OL名物 '93 1月3日

“恒例” 新春OL大会の日だ。

堺市のく大泉緑地でやるとか、カレンダーに予定の○入れよー。

大阪城「松原市民OLネ45回」

成績速報 [KOLA関係者出場クラスのみ]

M	平山 友啓	48分42秒	240点
	白川 努	54分44秒	240点
	坪倉 知生	58分14秒	240点
	岸本 知久	58分42秒	200点
	三好 康司	1時間9分52秒	110点
I	村橋和彦・テイ子	53分48秒	240点
	横田実・谷友里	55分14秒	240点
E	今井グループ	1時間0分34秒	236点
	岩田グループ	1時間11分19秒	172点

1993.1.3「西」年です。

KOLA主催 新春OL大会

このごとくドタバタ正月から走り始め!

どっKOLAはラリーコンペの
現況です。
皆さんもっと参加しましょう。

来年の
新春OL大会

に向けて現地入りした。
とりあえず走って何分かか
か見ることにした。一周30分か。
公園なのでポストの付ける位置にも
限定があるし、平地で遠くまで見えてし
まうし、どうしたらいいのだ?????
しかし北側には丘もあるのでこれが
使えそうだ。どんなOLにしようか
あれこれ考えてはいるが???

皆さん 1993年

1月3日どうぞ

お楽しみに!

どっKOLAラリーコンペ92 (単位:時間)

	0	5	10	15	20	25
北川 一夫	0.47					
瀬田 照久	0.24	XXXXXXXX				
寺田 強	0.49	XXXXXXXXXX				
寺田 保	7.4	XXXXXXXXXX				
中井 凱次	4.06	XXXXXX				
永瀬 真一	11.47	XXXXXXXXXXXXXXXXXX				
東 義昭	1.34	XX				
前田 寿正	11.02	XXXXXXXXXXXXXXXXXX				
村越 和彦	10.09	XXXXXXXXXXXXXXXXXX				
山岡 亮司	2.22	XXXX				
横田 実	5.51	XXXXXXXXXX				
大西明雄	0					
川崎栄門	0					
坂本晴文	0					
佐藤正三	0					
清家 明	0					
清家龍美	0					
高野直寛	0					
高野晶子	0					
前中 淳	0					
松阪晋雄	0					
大西洋美	0					
藤川照子	0					

仲間のCOMMENT集

ラリーコンペ報告書 その他より



前田 春正：9月度で目標の10時間をオーバー。こうなれば30時間でも狙うか！

ザコンペ5回戦で、Bクラス総合3位。来年度のAクラス無料招待券を貰う。



村橋 和彦：秋の夜長、酒のあてに古地図見るのも、また楽し。



堀口多加子さん：日増しに秋も深まり、オリエンテーリングにはもってこいの季節到来ですね。九月二十三日には、皆様にはたいへんお世話になり、ありがとうございました。お蔭様でとても楽しく充実したオリエンテーリングでした。今でも、あの次々に行く手をはばむ巨大な蜘蛛が道いっばいに張った巣の真ん中でさかさにむいて頑張っている姿が目に浮かびます。まさに蜘蛛との戦いだったような気がします。

会報をいただき、ありがとうございました。今後ともよろしくご指導下さいますようお願いいたします。最後になりましたが、KOLAのますますのご発展と、横田様のお幸せをお祈りいたします。 =礼状より転載=



お知らせ

■ 全日本ラリーオリエンテーリング選手権大会（都道府県対抗戦）（社）日本OL協会主催

◆平成5年2月7日(日) 雨天決行 東京都青梅市

◆東京都青梅市 明星大学青梅キャンパス 集合

日本選手権	HE・DE	=年令無制限	4名1チーム	都道府県代表
シニア・ジュニア選手権	HSE・DSE	=35才以上	3名1チーム	都道府県代表
	HJE・DJE	=20才以下	3名1チーム	都道府県代表
一般種目	H21・D21・H35・D35・H20・D20・MIX			



大阪府OL委員会では、事業部会で検討し、11月～12月に開催される7つの大会を選考対象大会として指定。内3大会以上の成績中、良い大会の成績を基に決定する。

選考対象大会に出場希望の方は、事務局までご連絡下さい。詳細をお知らせ致します。

◎ 現在OLCタクトと鋭意検討中！

岸和田市体育協会に加盟する方向で、OLCタクトと打ち合わせを進めています。それぞれ単独での加盟より“岸和田市OL連盟”を組織して、加盟する方が良いため、連盟づくりの打ち合わせに入っています。体協には、今年度中の加盟を目指していますが、ご意見等ありましたら事務局、又は寺田強副会長までお知らせください。詳細については、今後具体的になって来た段階で全員に周知致します。

和紙のふるさと

今川昭彦 松本繁夫 画

埼玉県比企郡川島町、雲井村、雲井村





(4)	H21A2		7	2	0	0		
1	202	/	⊙					⊙
2	218	-	⊙					⊙
3	227	/	⊙					⊙
4	232		/	Y	/			
			○-----500----->					
5	234		∩					
6	242		●					
7	252	→	▲			1		○
8	259) (
9	262		⊗					
10	271		⋈			2		⊥
11	M 1		/	Y				
			○-----300----->○					

埼玉・小川オリエンテーリング大会
 兼 小川町民オリエンテーリング大会
 平成4年 10月25日 (日)

+ 救護所 **立入禁止**

(会場：小川町立西中学校 ☎ 0493 - 72 - 0899)

調査地図 小川町、玉川村、都賀川村発行
 1万分の地形図
 読者地図 1989年10月現在
 編者 小川町民オリエンテーリング大会
 編集 小川町民オリエンテーリング大会
 発行 小川町民オリエンテーリング大会

- 地図記号
- 道路
 - 道
 - 小道
 - 小径
 - 送電線、鉄塔
 - 石壁、土壁
 - ほこら・記念碑
 - 炭焼きかまど
 - 瓦物、廃屋
 - 田、圃地
 - 岩(大・小)
 - 岩石堆
 - 砂地
 - 境界
 - さく(通行可・不可)

- 通行不能のかけ
- 岩かけ、土かけ
- テラス、みぞ
- こぶ(大・小)
- 凹地、小凹地
- 穴、横穴
- 流れない川、川
- 川、橋、せき
- 季節的水路
- 溜地、貯水槽、井戸
- 倒木
- 立入禁止の開けた土地
- 立入可能な開けた土地
- 荒地・伐採地・植林地
- 果樹園
- 民家の敷地
- 走行可能
- 通行可能
- 通行困難
- 常時立入禁止

埼玉・小川オリエンテーリング大会

永瀬 真一

プログラムが届いて、H21Aを見ると、東工大からH21Aにエントリーした五人が五人共、H21A2に振り分けられている。さらに、ライバル関係にある理科大の二人もH21A2。これでは、頑張らざるをえない。ただ、9月20日の慶大リレー大会以来、1月以上、走っていないにもかかわらず、休養不十分という状態ではスタミナが持つかどうか・・・。

S→①は、沢を一つ切りBヤブ沿いに登り、ヤブの切れたところで尾根を巻き、Bヤブの中の炭焼き釜の跡にアタック。ところが、探しても探してもポストが見つからない。ふと、下を見ると、ある一点に四方から人が集まってくる。そこが、目指すポストだった。こんなポストじゃ宝探しだよと思いながらパンチ。(Bヤブの中の、点状特徴物はやめて欲しい。)尾根まで登り、そこからは道を守る。走行可能な南への尾根を下り、見えたポストへ行けば、番号が違う。よく考えれば、手前のがけポストであることがわかり、2番ポストへ。

②→③は、いったん集落へ下りた後、150m近くの一気登り。この間、誰一人抜くことも抜かれることもなくつらかった。尾根道に出たところで、バトロール中の東京農大の森(岐阜インカレHE6位)と関口(関東学連3大タコの一人だった。年間、100レースと噂されていた。)に出会う。

③→④は、100m一气下り。さっき登ったばかりなのに・・・。④直後のテープ誘導は、半分走り、残りは⑥→⑦のルートを考えながら歩いた。このあたりから靴と足がしっくりとせず、靴擦れがひどくなっていった。ここから、⑤番を経て救護所までは、またもや、150m一气登り・・・。

救護所でゆっくりと給水したのちのんびりと⑥へ。⑥→⑦は、テープ誘導で考えた通りのルートをトレースできた。途中で、東京理科大のS君が女の子に現在地を訊いている場面遭遇した。(S君が教えていると思って横を通り過ぎると、「これでわかったでしょ。」と言う、女性の声。彼にとって不幸だったのは、私の後ろを理科大のK君が走っていて、その場面をK君にもみられたことである。)

⑦→⑧での登りは、休み休み。⑧→⑨は、コンタリング。足跡をたどっているうちに、どこにいるのかわからなくなる。前方に見える明るいところまで行くと、道に出た。どの道のどこに出たかわからない。そこに、後輩が通りかかり、「次どこですか？」と訊かれる。現在地を訊きたかったけど、先輩として、H21Aランナーとしてのプライドがそれを許さなかった。人の流れに乗って、その道をたどるうちに現在地がわかり、そのまま⑨へ。(ミスルートではなかった。プランニングがいい加減だった。)

⑨→⑩の途中で両足がつってしまい、数分休憩する破目になる。後は、ゴールまで登りがないのが救いであった。

大きなミスはなかったけれど、「靴擦れ」、「足がつる」とは、情けない。東日本では、このようなことがないよう頑張ろうと思う。(出場する余裕があるかどうか怪しいが)

	渡辺	永瀬	川合
S→1	8'36" ●	8'34" ⊕●	9'11" ●
1→2	14'22" (22'58") ●	8'50" (17'24")	8'31" (17'42") ⊕
2→3	19'32" (40'50")	19'29" (36'53")	16'59" (34'41") ⊕
3→4	}	6'33" (43'26")	5'32" (40'14")
4→5		7'19" (50'45")	5'36" (45'50")
5→6	18'10" (59'00") ⊕	10'57" (61'42")	10'09" (56'00")
6→7	14'11" (73'11") ⊕	16'28" (75'10")	16'29" (72'28")
7→8	7'29" (80'40") ⊕	7'51" (86'01")	8'55" (81'24") ●
8→9	}	10'25" (96'26") ?	28'26" (109'49") 意
9→10		7'54" (104'20") ⊕	26'09" (129'58") 意
10→11		2'14" (106'34")	2'04" (132'02")
11→G	15'57" (96'37") ⊕	1'17" (107'51")	1'26" (133'28")

⊕ : 三人の中でトップ ● : ミス ⊕ : 両足がつる。
 ? : 現在地ロスト (ミスではないのに)
 意 : ハンガーノックだそうです。

※私の体力のなさが3~6 (あまり技術を要しないレッグ) にはっきりとでて
 います。

H 2 1 A 2 7.2 km 順位は15:20現在

1	田中 正人 (多摩OL)	1:14'30"	森君はラストスタートでし た。ゴール後、彼の速報がで ました。その時点で4位でし た。彼は、ラストスタートな ので、当然これで確定し、H 2 1 E権が取れたと思いまし た。ところが、しばらくして 彼の前に2枚速報用紙が張り 出され、彼のE権は飛んでい ってしまいました。
2	白神 謙吾 (京都大OLC)	1:16'06"	
3	川前 紀尚 (京都大OLC)	1:18'01"	
6	森 聡一郎 (東京理科大OLC)	1:20'17"	
43	渡辺 純 (東工大OLT)	1:36'37"	
57	永瀬 真一 (岸和田OL協会)	1:47'51"	
78	中川 隆義 (東工大OLT)	1:58'57"	
84	川合 勝久 (東工大OLT)	2:13'28"	
	塚本 英雄 (横浜市)	P 2	
	浅野 昭 (東工大OLT)	DNS	

♀現在の公認大会のH 2 1 A権の規定は納得がいきません。この秋の公認大会の
 場合、A P O Cで規定を取っていないとAに出場できません。(但し、H 1 9 A
 から上がってくる場合は全日本で規定でも良い。)つまり、春にあったただ一つ
 の大会に出場できなかっただけで、秋の大会のA権を失ってしまうのです。今回
 の大会では、そのため、H 2 1 Bに去年までH 2 1 Eを走っていた人が何人かエ
 ントリーしていました。H 2 1 Bを走った東京理科大のN君は、どんなに頑張っ
 ても勝てない人が15人もいると嘆いていました。

☞現行の規定では、H 2 1 A権の維持という目的では、秋の公認大会は何の価値
 もありません。秋の大会のH 2 1 Aは、春の大会の実績がないと出られません。
 その春の大会の実績の効力がきれる翌年の秋の公認大会では、同時に秋の大会の
 実績の効力もきれ、翌年の春の大会の実績が必要だからです。

平成元年の12月から某大手の鉱山会社の純金積立を始めました。月々10,000円さらにボーナス月に10,000円の追加2回、年間140,000円の銀行口座振替の積立です。それに金取引の手数料、消費税が必要になります。この積立のメリットは金価格の高いときは購入高が少なく、安いときはたくさん買えます。それを継続することによって、手持ちの金の値段が平均化され比較的安いコストの金が持てることとなります(社員持株制度もこれと同じ考え方です)。

しかし、ここ3年の下がり続ける金相場では、実質金価格より高いコストの金を持つことになり、いま金を売ると大損になります。1年前までは金残高とジュエリーの等価交換のパンフレットが年2回ほど送ってきましたが、ここ最近パンフレットの請求者のみ送ってくれるシステムになりました。

図1

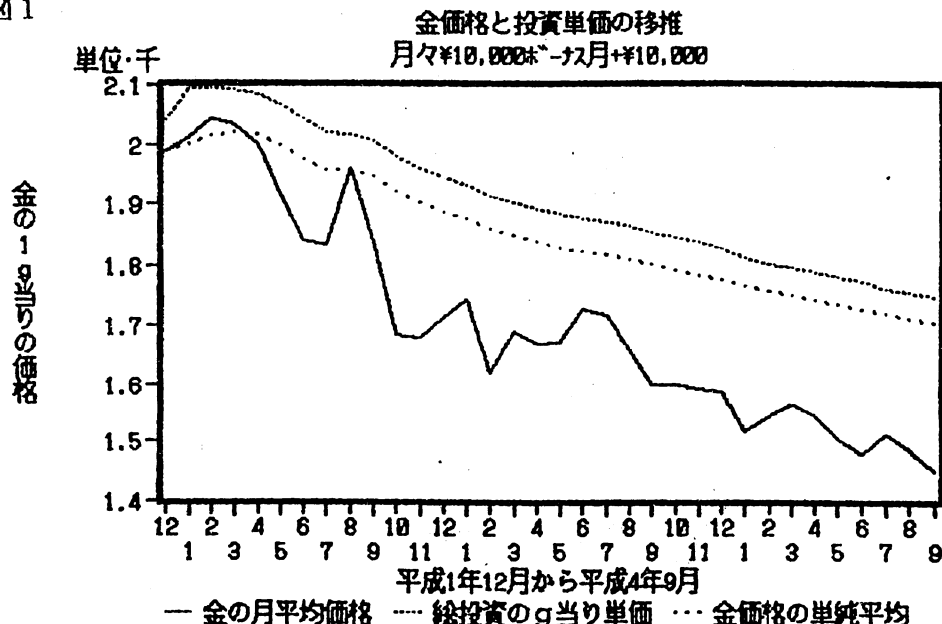

上のグラフは、私自信が金積立を始めたときからの表です。

- (実線) は毎月実際に買ってる金の価格の平均です(10,000円を月の日数分で割って毎日買う)。
- (上部微点線) 手数料、消費税を含め保有した金の単価(総支払い額に対する保有残高(g当り))。
- ... (荒い点線) 保有した金の買付け価格を平均したもの。

今年の9月現在では総費用含めて1,750円/gの金を持っている事になっています。今の金の価格は1,450円(売るときはもっと安い)、いくら損になるか、 $300円 \times \text{積立残高} / g$ です。しかし売却するまではそんなはない。

図2

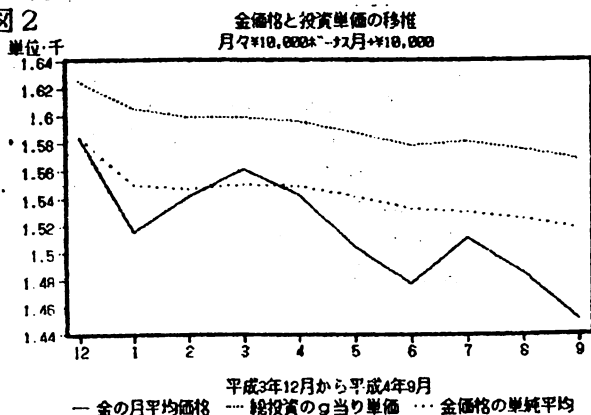

今から始めようと思う方に、右のグラフは昨年の12月からこの積立を始めた場合を例をとって、実際の金価格をもとに架空にはじき出したグラフです。総費用含め1,570円/gを割った単価です。これなら今の価格でも太刀打ちできます。これから金の価格が上がるのか、下がるのか、当事者からの資料によると、需要が伸びるとあるが。



中間テスト & 文化祭のため

今回 休養させていたんです。

ごめんねさね。

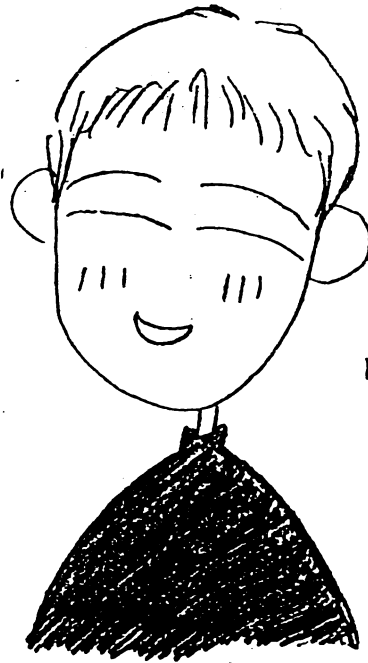

1ヶ月
ひびき。

自画像
↑
1ヶ月のわー

豆頭が寒い...

文化祭では馬菓子屋さんをして大繁盛でした。

今年も3年生なので店が出せます。ためし。

↑ ためしとかリノアメとかの

急に冷え込みましたが、みなさん1週間を
くずさないうらにしてくださいね。

次回お祭りのお楽しみに



KOLAちゃん

大会情報&エントリー (出場予定) 情況

月日	大会名	開催地	出場予定又はエントリー
11/1	・中級指導者養成講習会(1日～3日)	広島県庄原市	補、
1	・関西学連 第2回定例戦	奈良県榛原町	
3	・広島ラプリーMOMO大会	広島県庄原市	萩、寺殿、細、嶋、加、
3	加西市民OL大会	加西市	
3	・4年秋 松江OL大会	松江市	
8	皆で歩こう走ろう大阪-関西OLC	大仙公園	
8	・総 東日本OL大会	茨城県	補、
8	・京都府民OL大会	京都府山城町	
8	・第6回たけへの森OL大会	岡山県	
14-15	・競OL-ミニOL大会	藤-夏ヶ岡・表山	
15	・関西学連 第3回定例戦	奈良県桜井市	
15	・畑OL-第7回千里OL大会	万博公園	
15	・第9回岡山市民OL大会	岡山市	
22	・鉢OL-第7回千里OL大会	豊中市北千里	
22	・第19回宝塚市OL大会	宝塚市西谷	
22	・第13回広島大OL大会	広島県湯来町	
23	・向原町OL兼広島県OL大会	広島県向原町	
29	・総 第14回朝日OL大会	山梨県河口湖	補、
29	KAMPO完歩ラリー	神戸/サンパーク	
12/6	・第3回朝日関西OL大会	大泉緑地公園	額、萩、加、橋、
13	真備町OL大会	岡山県真備町	
13	・三重県民OL大会	三重県河芸町	
20	関西学連 第4回定例戦	滋賀県志賀町	
20	筑波大OL大会	茨城県日立市	補、
23	・鉢OL-有馬OL	有馬	
1/3	★93 KOLA新春OL大会	大泉緑地公園	
10	かんぽ健康マラソン大会	万博公園	
15	近畿OLC連絡会		
15	・鉢OL-初詣甲山OL	西宮市甲山	
2/14	・第4回ふれあい淡路OL大会	洲本市	萩、寺殿、嶋、細、東、加、泉、加、
27-28	ウエスタンカップリレーOL大会	京都府・周山	
3/13-14	インカレ併設一般大会	滋賀県土山町	
3/21	・総 全日本OL大会	鳥取県佐東市	萩、寺殿、嶋、細、加、橋、

大会等については事務局まで詳細をお尋ね下さい。・印は事務局に要項が有ります。

SEASON IN! 目白押しの大会です。OLは、参加してこそ楽しいものです!

Aiming

近頃、ちょっと怒りっぽくなってきたのかな?。何かあると、生徒にやつあたりしています。別に、怒鳴りたくて怒鳴っているわけではないのですが…。自分のクラスの授業中の態度が他のクラスに較べてだいぶ悪いので、いい加減カリカリしてきます。「クラスは担任に似る」とも言われるので、反省することしきりなんです。どこをどう直せばいいのかが、五里霧中。ああ、今日も、カルシウムを取っておこう。

和紙のふるさと

小川町 松本繁夫 画

埼玉県比企郡小川町大字小川町新保村



(4)	H21A2	7 2 0 0		
1	262	/	⊙	⊙
2	218	-	⊙	⊙
3	227	/	⊙	⊙
4	242	/	/	/
○-----500----->				
5	234		∩	
6	242		●	
7	252	→	▲	1 ○
8	259) (
9	262		☆	
10	271	≡		2 L
11	M 1	/	∨	
○-----300----->○				

埼玉・小川オリエンテーリング大会
兼 小川町民オリエンテーリング大会
平成4年 10月25日 (日)

+ 救護所 **▨ 立入禁止**
(会場：小川町立西中学校 ☎ 0493 - 72 - 0899)

大会場 小川町立西中学校 敷地内(会場)
1号コース 敷地内(会場)
2号コース 敷地内(会場)
3号コース 敷地内(会場)
4号コース 敷地内(会場)
5号コース 敷地内(会場)
6号コース 敷地内(会場)
7号コース 敷地内(会場)
8号コース 敷地内(会場)
9号コース 敷地内(会場)
10号コース 敷地内(会場)
11号コース 敷地内(会場)

- 地図記号
- 道路
 - 道
 - 小径
 - 小径
 - 送電線、鉄塔
 - 石炭、土質
 - 塚ころ・記念碑
 - 洗炭さかま跡
 - 遺物、廃屋
 - 墓、墓地
 - 岩(大-小)
 - 岩石地
 - 砂地
 - 雑生界
 - ざく(通行可・不可)
- 通行不能のかけ
 - 岩かけ、土かけ
 - テラス、みぞ
 - こぶ(大-小)
 - 凹地、小凹地
 - 穴、橋穴
 - 流れない川、川
 - 川、橋、せき
 - 季節的水路
 - 溜池、貯水堰、井戸
 - 倒木
 - ▨ 立入禁止のつけた土地
 - ▨ 立入可能なつけた土地
 - ▨ 荒地、伐採地・樹林地
 - ▨ 架橋場
 - ▨ 民家の敷地
 - ▨ 走行可能
 - ▨ 通行可能
 - ▨ 通行困難
 - ▨ 常時立入禁止

縮尺 1 : 15,000. 等高線間隔5m